



भारत सरकार/ GOVERNMENT OF INDIA
श्रम एवं रोजगार मंत्रालय/ MINISTRY OF LABOUR & EMPLOYMENT
श्रम ब्यूरो/ LABOUR BUREAU
'क्लरमोंट', शिमला/ 'Cleremont', Shimla - 171 004
Tel.: (0177)-2653157, 2653158, 2653138, 2652918 Fax: (0177)-2655253
E-mail: rlacpi@gmail.com

संख्या /No.- 3/21/2021- सी.पी.आई.-ए.एल./आर.एल.

दिनांक/Dated- 20-01-2022

PRESS RELEASE

ALL-INDIA CONSUMER PRICE INDEX NUMBERS FOR AGRICULTURAL AND RURAL LABOURERS – DECEMBER, 2021

1. The All-India Consumer Price Index Numbers for Agricultural Labourers and Rural Labourers (Base: 1986-87=100) for the month of December, 2021 increased by 5 points each to stand at 1097 (One thousand and ninety seven) and 1106 (One thousand one hundred and six) points respectively. The major contribution towards the rise in general index of Agricultural Labourers and Rural Labourers came from Fuel & Light group and miscellaneous group to the extent of 1.72 & 1.58 points and 1.02 & 1.06 points respectively mainly due to rise in prices of firewood, kerosene oil, medicine, barber charges, bus fare, toilet soap, washing soap, etc.
2. The rise/fall in index varied from State to State. In case of Agricultural Labourers, it recorded an increase of 1 to 20 points in 11 States and a decrease of 1 to 12 points in 8 States while it remained stationary for Orissa State. Tamilnadu with 1290 points topped the index table whereas Himachal Pradesh with 861 points stood at the bottom.
3. In case of Rural Labourers, it recorded an increase of 1 to 20 points in 11 States and a decrease of 1 to 14 points in 8 States while it remained stationary for Orissa State. Tamilnadu with 1276 points topped the index table whereas Himachal Pradesh with 915 points stood at the bottom.
4. Amongst states, the maximum increase in the Consumer Price Index Numbers for Agricultural and Rural Labourers was experienced by Tamilnadu State (20 points each) mainly due to rise in the prices of vegetables & fruits, onion, chillies green/dry, tamarind, etc. On the contrary, the maximum decrease in the Consumer Price Index Numbers for Agricultural and Rural Labourers was experienced by Himachal Pradesh State (12 points and 14 points respectively) mainly due to fall in the prices of wheat atta, pulses, onion, vegetables and fruits etc.
5. Point to point rate of inflation based on the CPI-AL and CPI-RL stood at 4.78% & 5.03% in December, 2021 compared to 3.02% & 3.38% respectively in November, 2021 and 3.25% and 3.34% respectively during the corresponding month of the previous year. Similarly, Food inflation stood at 2.99% & 3.17% in December, 2021 compared to 0.88% & 1.07% respectively in November, 2021 and 2.97% & 2.96% respectively during the corresponding month of the previous year.

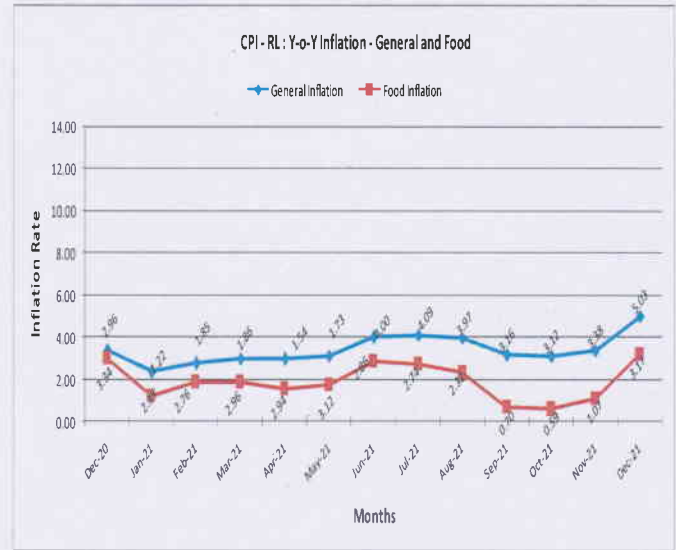
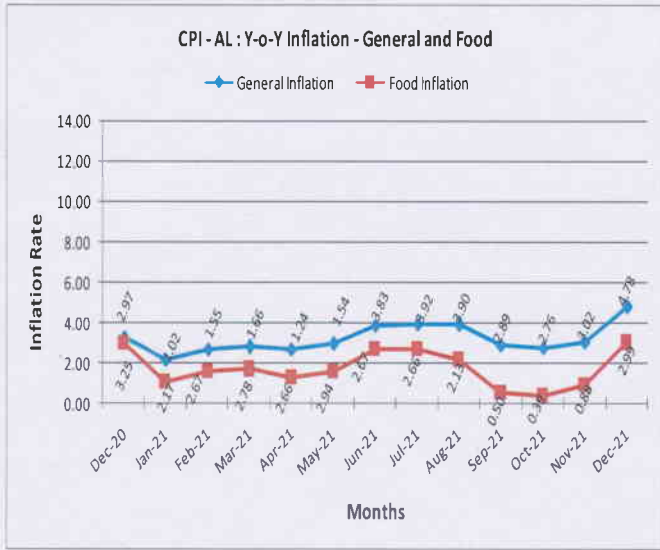

6. All-India Consumer Price Index Number (General & Group-wise):

Group	Agricultural Labourers		Rural Labourers	
	Nov.,2021	Dec.,2021	Nov.,2021	Dec.,2021
General Index	1092	1097	1101	1106
Food	1034	1035	1042	1042
Pan, Supari, etc.	1845	1857	1857	1867
Fuel & Light	1178	1198	1174	1194
Clothing, Bedding & Footwear	1106	1116	1134	1143
Miscellaneous	1140	1149	1143	1152

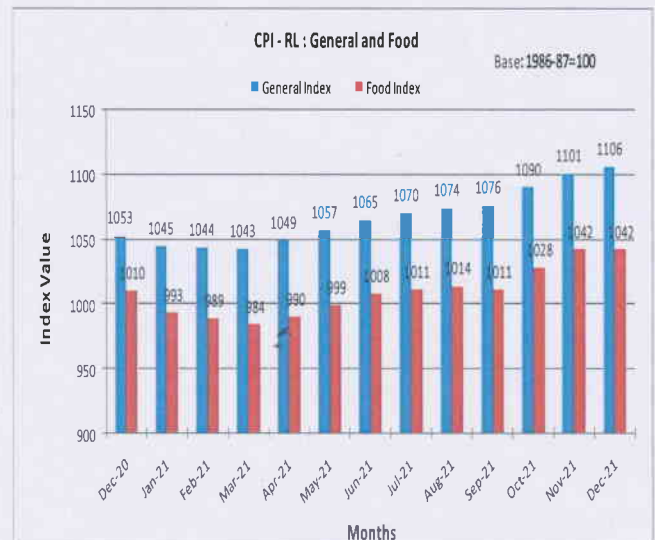
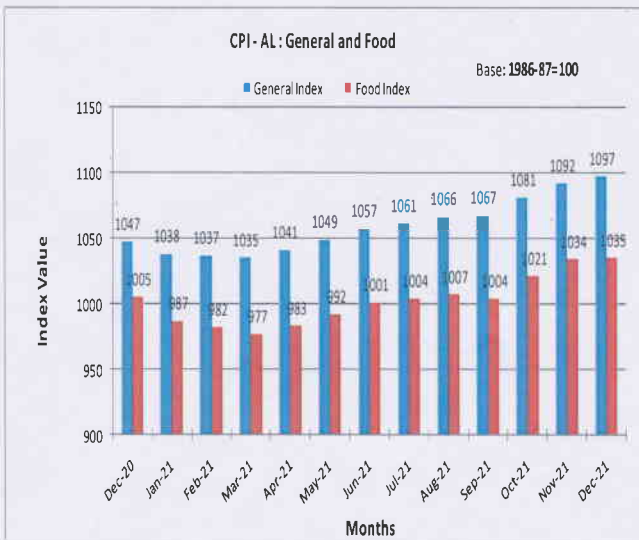

7. The CPI – AL and RL for the month of January, 2022 will be released on 18th February, 2022.

 (S.S. NEGI)
 DEPUTY DIRECTOR GENERAL



भारत सरकार / GOVERNMENT OF INDIA
श्रम एवं रोजगार मंत्रालय / MINISTRY OF LABOUR & EMPLOYMENT
श्रम ब्यूरो / LABOUR BUREAU
'क्लरमोंट', शिमला / 'Cleremont', Shimla - 171 004
Tel.: (0177)-2653157, 2653158, 2653138, 2652918
E-mail: rlcaupl@gmail.com

संख्या /No.- 3/21/2021- सी.पी.आई.-ए.एल./आर.एल.

दिनांक /Dated- 20-01-2021

प्रेस विज्ञप्ति

कृषि एवं ग्रामीण श्रमिकों के लिए अखिल भारत उपभोक्ता मूल्य सूचकांक - दिसम्बर, 2021

1. कृषि एवं ग्रामीण श्रमिकों के लिए अखिल भारत उपभोक्ता मूल्य सूचकांक (आधार 1986-87 = 100) माह दिसम्बर, 2021 में 5 अंक प्रत्येक बढ़ कर क्रमशः 1097 (एक हजार सत्तानवे) तथा 1106 (एक हजार एक सौ छः) अंकों के स्तर पर रहे। सूचकांक में इस वृद्धि का मुख्य योगदान ईंधन एवं प्रकाश तथा विविध समूह का क्रमशः 1.72 और 1.58 अंक तथा 1.02 और 1.06 अंक रहा। यह वृद्धि मुख्यतः जलावन लकड़ी, मिट्टी-तेल, दवाइयाँ, नाई-प्रभार, बस का किराया, नहाने का साबुन, कपड़े धोने का साबुन इत्यादि की कीमतों में वृद्धि के कारण रही।
2. विभिन्न राज्यों के सूचकांकों में वृद्धि भिन्न-भिन्न रही। कृषि श्रमिकों के लिए 11 राज्यों के सूचकांकों में 1 से 20 अंकों की वृद्धि तथा 8 राज्यों के सूचकांकों में 1 से 12 अंकों की कमी रही जबकि ओडिशा राज्य का सूचकांक स्थिर रहा। तमिलनाडु राज्य का सूचकांक 1290 अंकों के साथ सूचकांक तालिका में शिखर पर रहा जबकि हिमाचल प्रदेश राज्य का सूचकांक 861 अंकों के साथ सबसे नीचे रहा।
3. ग्रामीण श्रमिकों के लिए 11 राज्यों के सूचकांकों में 1 से 20 अंकों की वृद्धि तथा 8 राज्यों के सूचकांकों में 1 से 14 अंकों की कमी रही जबकि ओडिशा राज्य का सूचकांक स्थिर रहा। तमिलनाडु राज्य का सूचकांक 1276 अंकों के साथ सूचकांक तालिका में शिखर पर रहा जबकि हिमाचल प्रदेश राज्य का सूचकांक 915 अंकों के साथ सबसे नीचे रहा।
4. राज्य स्तर पर, कृषि श्रमिकों एवं ग्रामीण श्रमिकों के उपभोक्ता मूल्य सूचकांकों में तमिलनाडु राज्य में अधिकतम वृद्धि 20 अंक प्रत्येक की मुख्यतः सब्जियाँ एवं फल, प्याज, हरी/सूखी मिर्च, इमली इत्यादि की कीमतों में बढ़ोत्तरी के कारण रहीं। इसके विपरीत हिमाचल प्रदेश राज्य के कृषि एवं ग्रामीण श्रमिकों के लिए उपभोक्ता मूल्य सूचकांकों में 12 एवं 14 अंकों की कमी मुख्यतः गेहूँ-आटा, दालों, प्याज, सब्जियाँ एवं फल इत्यादि की कीमतों में कमी के कारण रही।
5. कृषि एवं ग्रामीण श्रमिकों के लिए उपभोक्ता मूल्य सूचकांक पर आधारित मुद्रा स्फीति की यथार्थ दर माह दिसम्बर, 2021 में 4.78% और 5.03% रही जो कि नवम्बर, 2021 में 3.02% और 3.38% तथा गत वर्ष के इसी माह के दौरान क्रमशः 3.25% और 3.34% थी। इसी तरह, खाद्य मुद्रास्फीति की यथार्थ दर माह दिसम्बर, 2021 में 2.99% और 3.17% रही जो कि नवम्बर, 2021 में 0.88% और 1.07% तथा गत वर्ष के इसी माह के दौरान क्रमशः 2.97% और 2.96% थी।

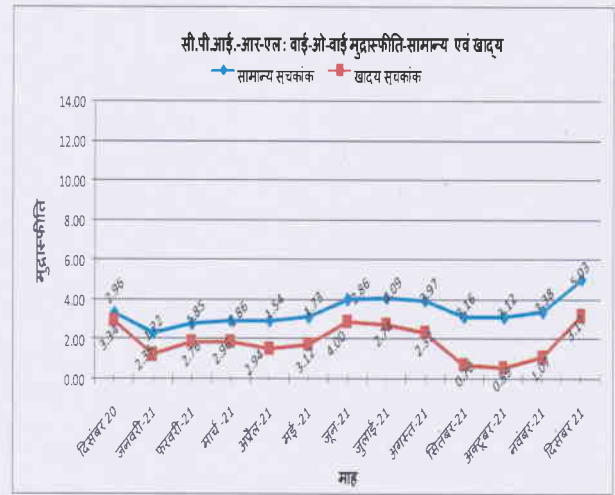
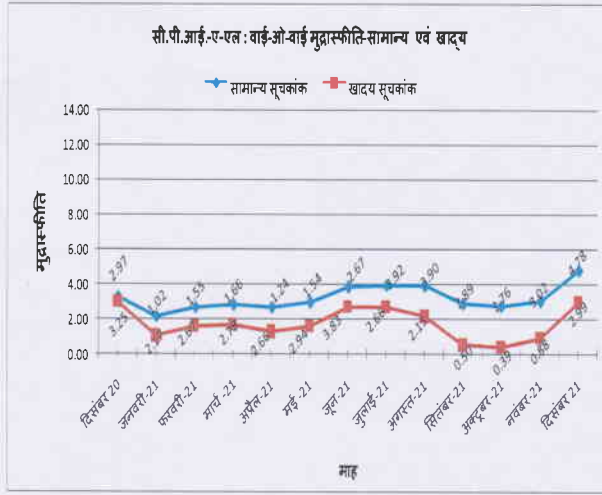

6. अखिल भारत उपभोक्ता मूल्य सूचकांक (सामान्य एवं वर्ग वार)

वर्ग	कृषि श्रमिक		ग्रामीण श्रमिक	
	नवम्बर, 2021	दिसम्बर, 2021	नवम्बर, 2021	दिसम्बर, 2021
सामान्य सूचकांक	1092	1097	1101	1106
खाद्य	1034	1035	1042	1042
पान, सुपारी आदि	1845	1857	1857	1867
ईंधन एवं प्रकाश	1178	1198	1174	1194
कपड़े, बिस्तरे व जूते	1106	1116	1134	1143
विविध	1140	1149	1143	1152

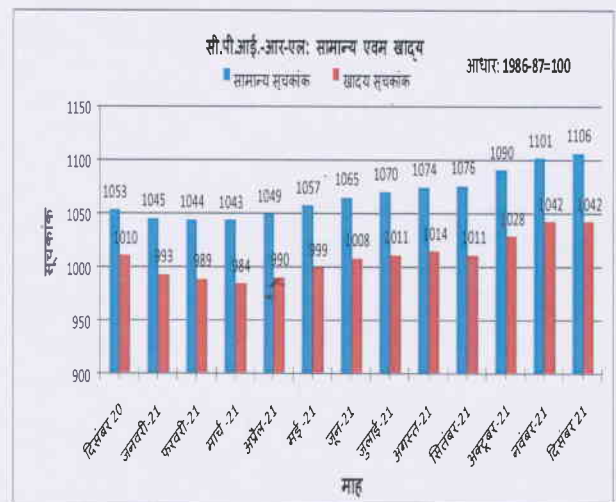
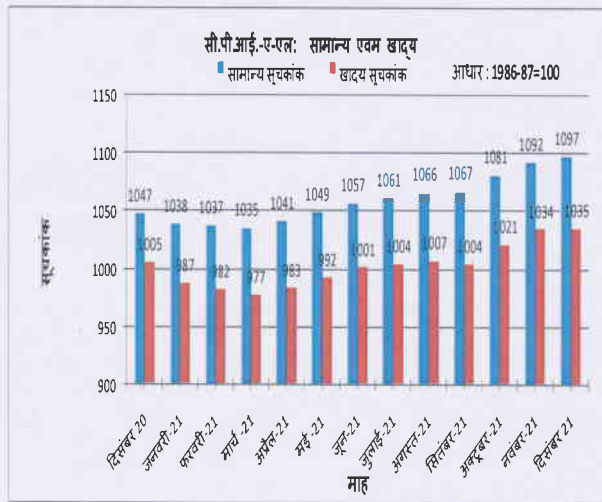

7. माह जनवरी, 2022 के लिए कृषि एवं ग्रामीण श्रमिकों के उपभोक्ता मूल्य सूचकांक 18 फरवरी, 2022 को जारी किया जाएगा।

(एस. एस. नेगी)
उप महानिदेशक